

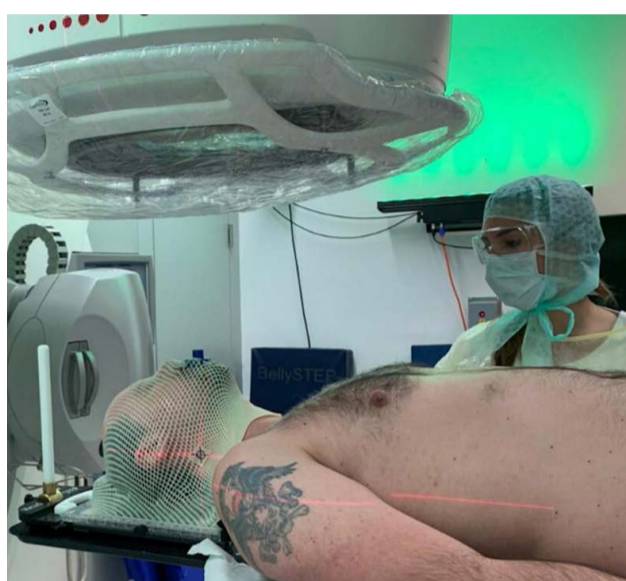

OPIEKA NAD PACJENTEM

- └ Udzielaj pacjentom jasnych informacji, pytaj o wszelkie objawy COVID-19 występujące u nich lub u osób zamieszkujących we wspólnym gospodarstwie domowym.
- └ Oceniaj stan zdrowia (triage) osób wchodzących do zakładu radioterapii (zmiierz temperaturę i zbierz wywiad dotyczący objawów COVID-19)
- └ Pacjenci bezobjawowi mogą nosić własną maskę na twarzy.
- └ Nie zezwalaj na wejście do zakładu osób towarzyszących chyba, że jest to absolutnie konieczne.



PRACA ELEKTORADIOLOGA

- └ Pacjenci z podejrzeniem lub potwierdzonym zarażeniem COVID-19 powinni być leczeni na dedykowanym aparacie terapeutycznym z niezależnym wejściem dla takich pacjentów. Jeżeli nie ma takiej możliwości, leczenie należy przeprowadzić na koniec dnia pracy.
- └ Elektoradiolodzy powinni być podzieleni na stałe zespoły które nie będą miały ze sobą kontaktu.
- └ Elektoradiolodzy powinni nosić maski na twarz i stosować ściśle zasady dezynfekcji rąk
- └ Podczas pracy z pacjentami podejrzanymi lub z potwierdzonym zarażeniem COVID -19 należy stosować pełne środki ochrony osobistej, zgodnie z przepisami krajowymi lub zaleceniami WHO
- └ Ścisła higiena rąk musi być przestrzegana zarówno przed jak i po ściągnięciu części lub całości środków ochrony osobistej.

PRACA ZDALNA

- └ Elektoradiolodzy odpowiedzialni za wykonywanie planów leczenia powinni pracować w systemie zdalnym jeśli istnieje taka możliwość
- └ Personel rezerwowi dedykowany do pracy w pracowniach akceleratorowych lub symulatorach, jeżeli zaistnieje taka konieczność, powinien pracować w systemie zdalnym Tacy pracownicy powinni mieć zdalny dostęp do systemu R&V w celach administracyjnych
- └ Należy rozważyć prowadzenie konsultacji oraz wizyty kontrolnych wykonywanych przez elektoradiologów w formie teleporad/wideokonferencji w porozumieniu z radioterapeutami
- └ Spotkania zespołowe powinny odbywać się on-line

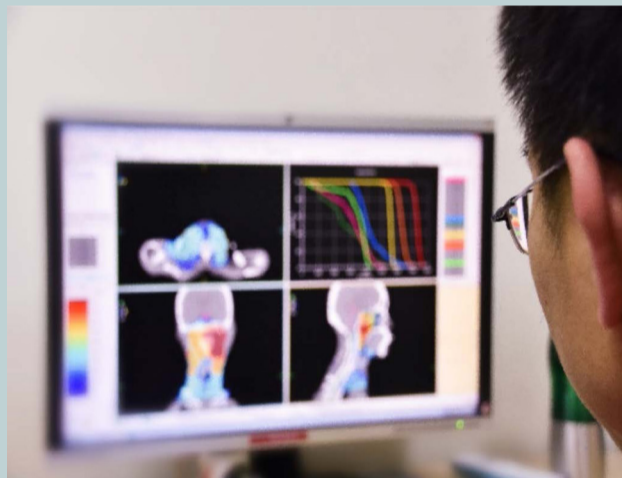

RADIOTERAPIA

- └ Personel pracujący jednocześnie w pracowniach akceleratorowych i symulatorach powinien być zredukowany do niezbędnego minimum (nie mniej niż 2 osoby). Należy również ograniczać kontakt bezpośredni z pacjentem.
- └ Sterownie powinny być wyposażone w osłony z pleksiglasu w celu umożliwienia komunikacji z pacjentem.
- └ Po każdym pacjencie podejrzanym lub z potwierdzonym zarażeniem COVID-19 należy zastosować odpowiednią specjalistyczną dezynfekcję
- └ Elektoradiolodzy lub inny personel decyzyjny w zakresie prowadzenia i zatwierdzania weryfikacji IGRT powinien wykonywać te czynności z wykorzystaniem formy zdalnej
- └ W celu zapewnienia odpowiedniej dokładności geometrycznej prowadzonego leczenia, w przypadku braku możliwości wykonywania codziennej obrazowej weryfikacji online należy wdrożyć uznane metody offline, takie jak e-NAL w celu bezpiecznej realizacji procedur medycznych.